

名家連ニュース

平成 26 年 12 月 8 日 (月)
発行：特定非営利活動法人
名古屋市精神障害者家族会連合会
会長 堀場 洋二
TEL/FAX (052) 411-2890 号外

家族の生活実態 アンケート調査結果



アンケート実施期間
平成 26 年 1 月～3 月末日

特定非営利活動法人
名古屋市精神障害者家族会連合会

アンケート設問項目別の集計結果

I 家族の方（父母・兄弟姉妹・配偶者）で本人を見ておられる方にお聞きします。

問1 あなたと本人との関係について○をつけてください。

1父 52	2母 222	3子ども	4兄弟姉妹 22	記入無 2
5配偶者 6	6祖父母	7親戚 1	8その他() 1	

問2 あなたの年齢は、何歳ですか。

平均 68.9歳 298人

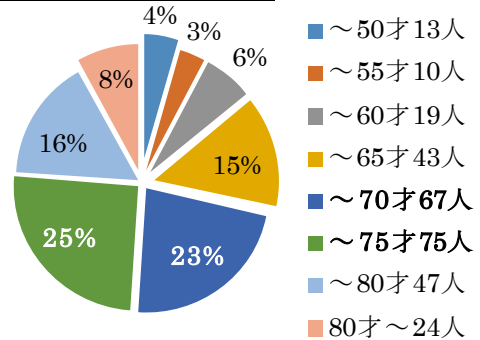

問3 あなたは本人と同居していますか。

1同居している 239	2同居していない 54
3その他 13	

一人暮らし

別一人

半同居

同居が出きる時と出来ない時(本人の病気によって)

2人障害者(姉弟)弟入院中

今は別居 住民票は同じ 現住所が外

本人を自立させるため時々別居時々同居

今本人が入院中

本人は入院中

本人は入院中

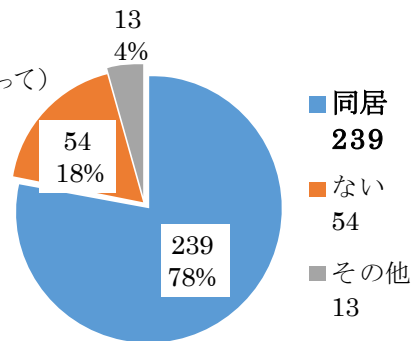

問4 あなたの家族構成は本人を基準にして次のどれにあてはまりますか。

1本人と親で同居 164	2本人と親、兄弟で同居 54
3本人、親、祖父母も三世代で同居 10	
4本人家族(配偶者、子ども含む)で同居 18	5本人、兄弟で同居 3
6本人単身 30	7本人入院中 22
記入無しあり	

Q1 あなたの配偶者についてお聞きします。

1配偶者あり 206	2配偶者なし(1死亡2離婚) 94	記入無 6
------------	-------------------	-------

Q2 Q1で「配偶者あり」と答えた方にお聞きします。あなたの配偶者(本人以外の方)は、病気と障害に対する理解はありますか。

1理解がなく苦労している 17	2ある程度はある 96	3理解し協力的である 95
-----------------	-------------	---------------

II 本人(精神障害者)のことについてお聞きします。

問5 本人の性別をお聞きします。

1女性 136	2男性 170	記入無し 1
---------	---------	--------

問6 本人の結婚歴についてお聞きします。

1未婚 251	2既婚 18	3離婚歴あり 26	記入無 9
---------	--------	-----------	-------

問7 本人の年齢をお聞きします。

43.3歳 回答299人

問8 本人の現在の病名は次のうちどれですか。主なもの1つに○をつけてください。

- | | | | |
|---------------|-------------|----------|-----------|
| 1 統合失調症 257 | 2 躁病 1 | 3 うつ病 5 | 4 躁うつ病 10 |
| 5 非定型精神病 6 | 6 神経症 6 | 7 てんかん 6 | |
| 8 病名を聞いていない 3 | 9 その他() 16 | 記入無 7 | |

- 人格障害
- 心因性精神症
- 知的障害
- 先生によって病名が異なる これどろして
- 症状精神病
- 自閉症 広汎性発達障害
- 知的障害 心因性反応
- 発達障害 アスペリガー症候群

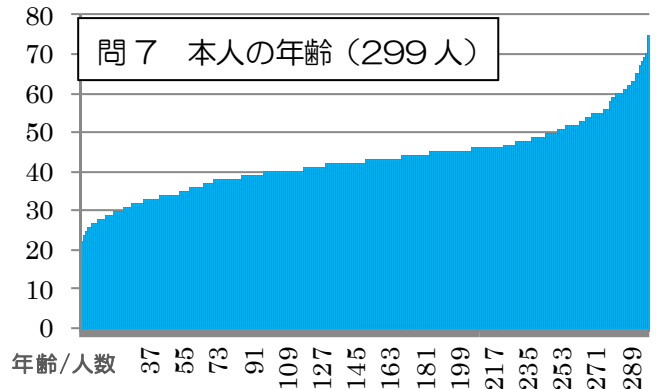

- 最初は①、2 回目の入院はわからないと言われた
- 医者に本人はかかっていない
- 糖尿病あり
- 発達障害
- 摂食障害
- HDI不注意欠陥
- 性格障害

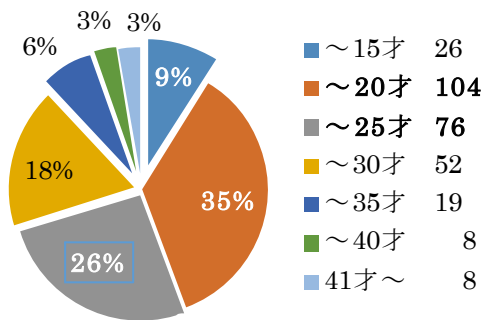

問9 本人の初診は何歳ですか。

23.4歳 回答 293人

Q1 今、振り返ってみると、変調に気付いたのは何歳ごろですか。

- | | |
|--------------|-------------|
| 1 10~18歳 108 | 2 19~22歳 89 |
| 3 23~29歳 77 | |
| 4 30歳以上 23 | 記入無 9 |

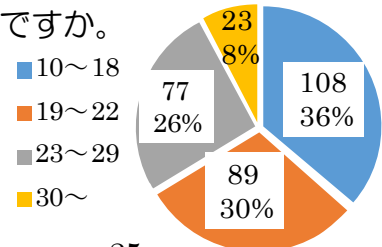

Q2 発病から初診までどれ程かかりましたか。

- | | |
|------------|-------------|
| 1 1年未満 136 | 2 1年~3年 100 |
| 3 4年~6年 29 | |
| 4 7年以上 25 | 記入無 15 |

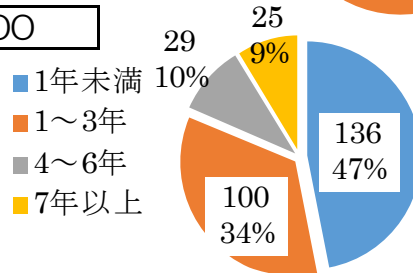

Q3 初診に至るまでに、誰かと相談しましたか。

- | | |
|---------------|-------|
| 1 相談した 182 | |
| 2 相談しなかった 109 | 記入無 6 |

Q4 Q3で「相談した」という方の相談相手は誰でしたか。

あてはまるものすべてに○をつけてください。

- | | | | |
|--------------|-------------|-------------|---------|
| 1 親戚 17 | 2 家族 67 | 3 保健所 50 | 4 医師 78 |
| 5 知人・友人 32 | 6 相談支援事業所 9 | 7 警察 10 | |
| 8 学校の先生 15 | 9 友人 7 | 10 市区町村役場 3 | |
| 11 その他() 21 | | | |

当時親が相談したと思うがわからない

大学のカウンセラー・大学の福祉関係者

カウンセラー 気功の先生

大学の教育学部の先生

家族会

大学の心理士

保健室の先生

カウンセラー

教育センター

会社の人から言われました

本人が動かず

小学校5年から6年の時担任の先生からあさみどりの会の事を聞きました

勤務先の社長

家族は別として保健所の方が一番親切でほかは相談相手に殆どなりませんでした

夫の職場へ健康相談に来ていた保健婦さん

しばらくして受診したら「心因反応」と言われ通院した

牧師

警察

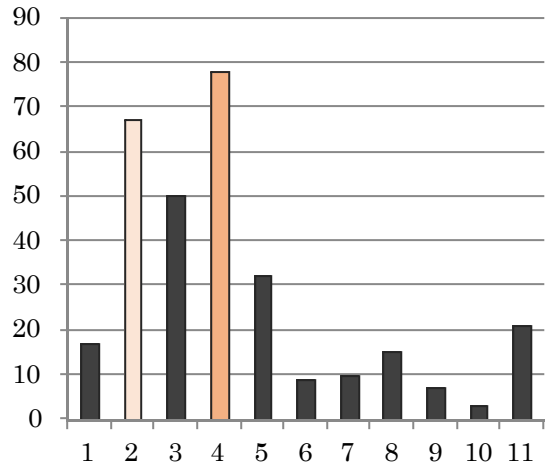

Q5 説得して受診しましたか。

1 説得した 132

2 無理やり 62

3 本人から 59

4 その他 () 28

記入無 25

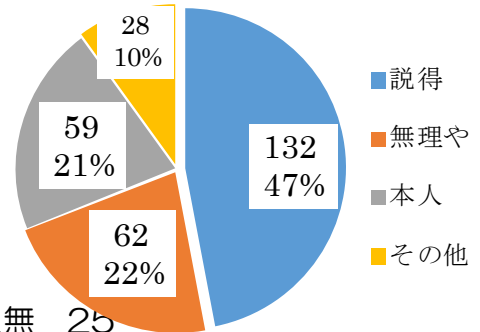

本人が「頭が痛い」と訴え外科に受診→精神科紹介される、母親直ぐに同意した

警察沙汰を起こしたのをきっかけに警察が本人に言ってくれた

亡き父母で名古屋に連れ戻し入院させる

本人が心療内科でうつ病と診断され抗うつ剤を服用中に躁転し精神科に転院した

すんなり(説得の必要性無し)

本人の意志

特に説得したことはなし

本人が救急車を呼ぶ

自分から医療機関にいった

本人が別人のようになり主治医の認識もなくなったのでつれていった

風邪の時に病院にかかる程度の感じ

問10 本人が診断を受けた後、あなたが本人の病気に十分な情報を得られるまでにどれ程の時間がかかりましたか。

1 3か月以内 63

2 6か月以内 24

3 1年以内 54

4 2年~3年 81

5 4年以上 63

6 現在も得られていない 17

記入無 4

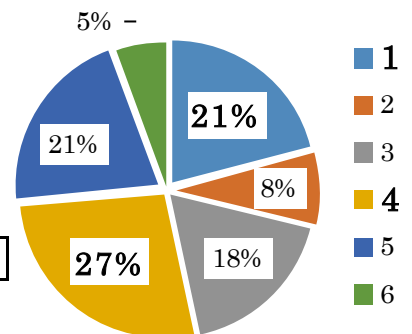

Q1 あなたは、本人が初めて精神科を受診して診断を受けたとき、その精神疾患についての知識がありましたか。

1 あった 15

2 ある程度はあった 59

3 なかった 230

記入無 2

Q2 あなたは、本人が精神科を受診する際、抵抗がありましたか。

1 あった 155

2 なかった 141

記入無 10

Q3 Q2で「あった」と答えた方に回答できる範囲でその内容をお聞かせください。

- ・今までのイメージがあったため。
- ・自分の子供に限ってこんな病気になるなんて
- ・住所を変わらなければならなくなった。
- ・行った事がないのでどのような所かわからなかった
- ・私達家族の中でみてあげられないか考えていた。
- ・周囲の人目をきにした。
- ・精神病に対する病名。
- ・知識がなく、なまけた態度や父母に反抗的だと思っていた。
- ・まだ高校生だったので、大学受験とか将来心配だった。
- ・まさか自分の子どもがこのような病気になるなんて予想外。
- ・何故娘が学校に行けないのだろう。真面目な子がどうして病気になるだろう
- ・病気ではないと言って病院へ行こうとしなかった。
- ・重い病気になってしまう。隔離されてしまう。
- ・怖い印象があったので
- ・病気の認識がないため病気ではないという思い。
- ・精神科と聞きますとやはりびっくりしました。
- ・精神科にかかることはもう何もかもおしまいだと感じた。
- ・まさか、と思い
- ・状態が何だかわからないからまずはと思った。
- ・精神病そのものが理解してなく不安感があった。
- ・交通事故による頭部強打によると思っていた。
- ・自分の子が精神病になるとは思っていなかったし思いたくなかった。
- ・初めて入院した時、家に帰って涙がとまらなかった。
- ・精神科に対する知識がなく不安がありました。
- ・本人がそんな病気にかかったということに
- ・世間の偏見があるから
- ・近親者にそういう病気の人はなかったので、まさかと思った。
- ・大変な病気だ。その反面なんとかなるだろうと軽く考えていた。
- ・なぜ？ 原因は？
- ・本人の人生困ったことになったと思いました。
- ・統合失調症らしいと云われたが親族に当患者が居なかった為意識が乏しかった。
- ・とにかく誤解らずあらゆる情報を得る努力して、病名の分裂病らしいが恐るおそる、でも本人を楽にしたいとの思いで受診。
- ・病気だと思いたくなかった。
- ・世間体
- ・まさか？という心の感じ。
- ・精神病院に入らなくてはならない、かわいそうだ、本人の人生が終わってしまうのではという不安。

- ・自分の育てかたが悪かったと悩んだ。
- ・睡眠不足位だと思っていた。
- ・育て方が悪かったのかな？と思った。
- ・身内に似たような病気の人がいない。偏見と疑問(精神科は特別な人が行く所という考えでいた)を持っていた為。
- ・人目を気にした。
- ・20 数年前は現在より社会の偏見が強かった。
- ・精神病への偏見。
- ・なおるのにどれ位時間がかかるのか？
- ・兄弟や世間に対して
- ・精神科のような病気であってほしくなかった。
- ・まさかという思いで
- ・精神科とは特別な所であり自分の回りにもかかわる人が全く居なかった。
- ・初めての受診で又精神の病気などその当時は何もわからず抵抗がありました。
- ・精神科ということで抵抗があった。
- ・病院から出される薬が多すぎないか不安だった。
- ・病気について深く思わなかった
- ・自分の子供が大変な病気にかかると。将来結婚すると言う事がどうなるのかなど。
- ・統合失調症とは認めたくなかった。
- ・精神病院のイメージが悪かったのと未知の世界でどうなるのか不安でした。
- ・まさか自分の子がという気持ち
- ・分からないので、今までに経験がなかったので解りませんでした。
- ・3日に一度位ずつ大声をあげ、あばれるので辛かったし、大声が辛いと言われた。
- ・単なる引き込みりで、精神病とは関係ないと思っていた。周囲にはそういう人はいなかった。
- ・まさかうちの娘が精神科に行くとは思っていませんでしたので精神科へ行くまでが勇気がいりました
- ・昔から精神科は怖いというイメージがありました。それは40年くらい前に見た外国映画のせいで精神病棟に入っている患者さんと医師だけが出ている物語で内容が本当に怖かった。そのときのことを思い出してしまい、娘を初めて精神科に連れていった時は体がふるえていました。
- ・内なる偏見に気がついた。
- ・社会的に偏見の目で見られていた。
- ・病気が理解出来ていなかった為。
- ・薬の服用について不安があった。
- ・時々、変なことをいったり突然たおれたりした。
- ・少しいやな気持ちになった。
- ・子供へ
- ・神経症、心身症と思っていましたので。
- ・「精神病」という病気は私や私の家族には全く無縁の存在としか思えなく、もしこれが現実なら…と思うと奈落の底へ落ちるような思いだった。
- ・精神科に連れて行くのに勇気がいった。
- ・世間体を気にした。

- ・本人も含め、家族の人生が変わってしまうと思った。
- ・母である私の母も同じ病気でしたので、子どもまでかかわることについて。
- ・身のせまいおもいをした。
- ・世間体
- ・本を読みました。
- ・精神科の知識がまったくなかった。
- ・精神科への抵抗感。
- ・時々バ声であばれるので保健所と話し合いをした。
- ・世間体
- ・精神の病気と先生に言われたら近所の偏見や親せきに育て方を言われそうでいやでした。
- ・日常の生活は、程々になんでも自分で出来ていた。
- ・病名、内容におどろいた。
- ・かえって薬づけで長びくのではないか？薬はチンセイだけしかできないので、かえって生気をなくしてしまうのでは。
- ・まさか、という気持ちでした。自分の子に限ってという気持ちでした。
- ・何故？という気持ちが強かった。
- ・こちらがショックを受けた。
- ・病気に対する知識がなかったため病名に先入観があった。
- ・近所への配慮。
- ・22才という若い頃だったため、この先どうなるのか心配。社会的偏見が自分にあった。
- ・大好きだった兄がボーとした人々と一緒に居るのを見ると涙が出た。
- ・偏見があった。よもや身内が該当するとは思えなかった。
- ・大げさにしていると思った。
- ・1. 精神障害についての偏見 2. 本人の将来への不安 など。
- ・親せきに1人もこの病気の人がないのに「なぜ」私の子にとがかりした。
- ・まさか、と思い。その後どうしたらよいかわからなかった。
- ・困難な病気であること、世間体。
- ・まさか自分の息子が、と思った。
- ・まさか？と思った。2、3年で治ると思っていた。
- ・親族内での混乱。
- ・他人の思わくが気になった。
- ・抵抗がはげしく、知人が上手に本人をだまして強制的に入院させる。
- ・精神病に対する不安。
- ・自分の子に限って、ありえないと思った。
- ・私自身に心のどこかに差別する様な事が
- ・周りの人に気が引けた。

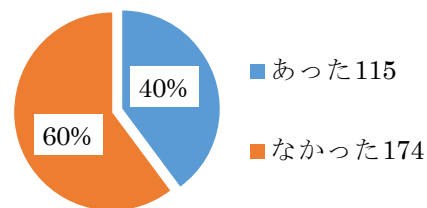

問1 1 これまでに、近隣とのトラブルなどで肩身の狭い思いをしたことがありますか。

1 あった 115

2 なかった 174

記入無 17

Q 1 問1 1で「あった」と答えた方に回答できる範囲でその内容をお聞かせください。

- ・トラブルはないが理解してもらえないと思い特にうちあけていない。
- ・夜 私の知人の家に行き、長く話を聞いてもらっていた。
- ・近隣の方が来訪された時 その人を追い出した。
- ・服装やあきかんを場あたりしだい捨てる。
- ・自転車のブレーキの音に乗っている人に文句。
- ・近所の心ない人たちのうわさ話。
- ・家の近くに出て立っていたりおそくまで帰ってこなかった。
- ・路上駐車の車のドアを開けてしまう。
- ・本人が病気になった事をかくしていた。
- ・中学3年の夏、変調に気づき、夏休み明けに受診。しかし薬(1日薬)で体に合わず、飲みたがらなくなり、自転車で走り廻って車に傷を付け(事故ではなくたんなる接触によるかすり傷)でしたが弁償しました。トラブルはそれだけでしたが、一人言を言いながら歩いたりして近所の方におかしな目でみられました。
- ・同居でないのでわからないが近隣にかなりめいわくをかけた。
- ・幻覚によってよその家のドアをドンドンたたいて英語でしゃべった。
- ・毎日家にいるのでいろいろ質問された。
- ・夜中に大声を出したり、歌をうたったりした注意すると止めた。
- ・眠剤を服薬して運転し、ブロック塀にぶつけ、もうろうとして帰宅ベッドイン。服薬して整体などに行き、ねこんでしまった。
- ・手紙や電話を毎日の様に出したりかけた。不安など訴えたりした。
- ・私の友人が遊びに来てあいさつもせず部屋にとじこもる。私の父母と全くコミュニケーションとろうとせず、挨拶もできない。
- ・トラブルになる可能性は常にあったし、トラブル寸前のケースもあり、またトラブルを起こさないかと常に懸念してきた。
- ・親が留守の時、大声出していたらしい。
- ・近所に大声でわめく。家族に暴力をふるい警察や救急車を数回呼び近所に迷惑をかけた。
- ・隣りの音が気になって
- ・以前の住所には近所の方がきちがい扱いしていた。
- ・家の玄関の開き閉めに大きな音を立てたり、出入りが多く困った。
- ・大声、大音響での音楽など。
- ・家の前の方から「ドアを閉める音が大きい」と電話で
- ・息子のタバコの不始末でボヤを出した
- ・隣家の方だと思います。近所の子供達が宅前を通らなくなった。
- ・隣家の窓ガラス破壊。駐車場の車、破損。
- ・隣人が直接我が家に来て(隣人)の子供がおびえているから大きな声でわめくのをやめさせて欲しいと言われた。
- ・時間関係なく、思いついた先に訪問し迷惑をかけた。警察に通報され、巡査が様子を聞きに来た。夜中に外出しようと親に抵抗し大声を出す。知り合いや姉妹の行き先にもあらわれ、自分の思いを話す。まわりが驚いた。
- ・たびたび大声をあげ、こわい内容のことばを発するので辛いと言われたり、遠まわしにひっこしてほしいと言われた。

- ・幻覚、幻聴で昼夜騒音がある為隣がこっそり引越した。
- ・近くの家に石を投げ込んだ。息子は家に居るのに近所の家にお邪魔していないか訪ねて廻った。
- ・テレビの音量の大きさ、暴力、大声等、又、ゴミ捨でのトラブル。
- ・トラブルはないが、うわさ話の対象になったことを人づてに聞いた。
- ・集合住宅で階下の家に水をもらった。
- ・夜中「ベル」を鳴らし、苦情があり、最初の2回でおさまりました。
- ・本人が怒ったり、わめいた為、近所から苦情のデンワが入るようになった。(電話番号を教えていないはずの人からデンワが入った)
- ・家の中で大声を出したり、音を立てて暴れた。
- ・車に傷を付けたり、言いがかりをしたりした。
- ・大きな声でさわぐ、警察の御世話になった。
- ・大きな声を出して迷惑をかけることです。幻聴の症状のため毎日苦しんでいます。
- ・買い物依存による後始末。
- ・民生委員の方が家の息子の様子を聞いているのをみてくやしい思いをした。民生委員がうわさをふりまいているように思った。
- ・ベビーカーに自転車でぶつかってもあやまらなかったのでトラブルになった。
- ・ごみの係りをせよといわれた。
- ・大声
- ・気持ちがまっすぐすぎてこまりました。
- ・近隣の騒音だか一点にしぼられる。
- ・病状が悪い時、近隣に大きな声が聞こえたようで、後日、遠廻しに聞かれた。
- ・本人は、ウソが付けられないので、家の事や、どこへ出かけたか等を近所の人に聞かれるままに答えてしまう事。
- ・近所の小さな成犬にかまれたのに、飼主は犬を連れて行ったきりで知らぬ顔。本人は足を見せて飼主に言っほしいと言いましたが、大事にしくなくて、そのままにしました。
- ・不登校の間、毎朝学校へ送るとき。
- ・あなたの息子さんの大声の内容がおそろしい、いつも両耳をふさいでがまんしているといわれた。
- ・早朝、大声で怒鳴り、御近所中にきこえた。
- ・幻聴がひどく盗聴されていると電話、テレビなどあらゆる線を切ってしまったり、夜中隣家に刃物やCD持って行って警察に通報されその時入院を決意しました。
- ・少しおかしいのではないか
- ・舅の彼女に家系だと言われた。
- ・幻覚、妄想、幻聴が強く出た時に、飲酒運転で警戒中の警官の指示に従わず連行され親も呼び出されしっかり調書をとられる。(父親が入院中で危篤状態だった為、精神不安定だったと思う。)
- ・わけの分らないトラブル
- ・2階から衣類等を投げ捨てた。自宅の出窓に登ったり、他家のへいに登ったりした。
- ・近隣ではないが職場の上司(課長、係長)から職務怠慢について厳しい言葉があった。
- ・警察などに通報されるのではと思った
- ・大声でさわぐなど等。
- ・不法侵入。
- ・勝手に靴もなしで外へ出たり家の中で大声を出す。

- ・車を運転するので事故など。
- ・大声を出したり、床をたたいたりで隣人から苦情あり。
- ・近隣へのトラブルは親が言い聞かせてなんとか防げたが、本人は近所の人々の悪口が聞こえるとさかんに言うので困りました。今思えば幻聴ですね。
- ・体調の悪い時、歩いている、大声で叫ぶ事があった。
- ・犬の鳴き声、うるさいと怒鳴り込む。
- ・近所で郵便受けなどその他にいたずらをして迷惑をかけた。車にパンクさせたと言われた。
- ・本人が公園やウロウロしていると、どこかへ通わせるようにと民生委員にだれかが言って言われた。
- ・家であばれて、大きな声、奇声を外におかして出す。
- ・道を歩いている本人の様子を見て、近くの人がおかしいのではないかと告げた。
- ・本人が近所の方の目が気になり、苦情を直接申し入れたこと。3～4軒のお宅へ出かけ、1つは警察が仲介してくれました。
- ・近所でうわさをされた。
- ・大声で騒ぐ。意味不明のことを言う。
- ・妄想の対象が近所の人であったから。暴力などがあったので転地療法をした。
- ・1晩中外に向かってわめく。人をなぐる。あばれる。警察はたたくさん。
- ・これはもう一人の障がい者の父だが、高齢+そううつで、夏場ゴミすての曜日をまちがえたり虫がわいてしまった時に、近隣から「いきいき支援センター」に連絡がいきってしまい、ヘルパーをムリにつけさせられた。ケアマネも私に連絡せず勝手にヘルパーと契約。近隣者が私へ連絡してくれたらなんとかなったが、事が大きくなった。
- ・偏見、差別、いじめを受けた。
- ・屋根に登ったり、インスタントラーメンをくばった。
- ・救急車を呼びまくった。タクシーを1日に3回～4回呼びつけ、ショッピングセンターで食料品を大量に買い、毎日生ゴミを飲食店なみに出させる。
- ・外で大きな声をだして走りまわっていた。
- ・僕の友達が家に来たときに、友達に嫌がらせをした。ボヤさわぎを起こした。
- ・実家の団地から飛び降りたので、近所の人にうわさされると思い実家に帰りづらかった。
- ・自殺未遂。
- ・ドアの音、他の物音。
- ・近所の人に無断で入ってしまい、本人は、招待されていると云う、妄想からです。
- ・声や音がうるさいとどなり込む。
- ・近隣とのつき合い、世間体。
- ・トラブルことはなかったが本人は常にとなりに敵対心をもっている今も
- ・音楽の音が大きいといわれた。目つきが悪い、近所の人が見ているといっておこりに行く。ふりかえって見ているといつも言っている。
- ・道路に出て車を止めていた。
- ・内科や外科疾患と違って周囲の視線が冷たいから。

Ⅲ 本人の現在の精神科での治療についてお聞きします。

問12 本人が初めて受診してから早い段階（およそ3か月以内）で病気に対する情報が得られていれば、その後の対応は違っていたと思いますか。

1 思う 160

2 思わない 24

3 どちらとも言えない 109

4 その他 () 6 記入無 6

病気に対する情報をかなり早くから得ていたから

問13 本人の現在の精神科医療機関の利用状況を教えてください。主なもの1つに○をつけてください。

1 通院中 257 2 入院中 32 3 3ヶ月以上治療中断 7
4 受診拒否・未治療 9 記入無 3

Q1 家族の同伴で受診していますか。

1 通常同伴通院 86 2 状況により同伴通院 85 3 本人のみ 113
4 受診拒否 9 記入無 15

Q2 代理で薬をもらいに行っていますか。

1 通常代理 19 2 状況により代理 38
3 本人 205 記入無 44

問14 本人の現在の服薬管理についてお聞きします。

1 できている 234 2 できていない 27
3 わからない 30 記入無 15

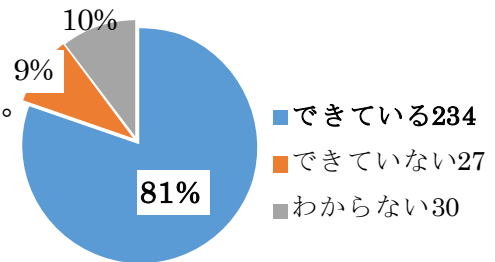

問15 本人の現在の症状についてお聞きします。

1 安定している 160
2 不安定である 116
3 わからない 24

記入無 6

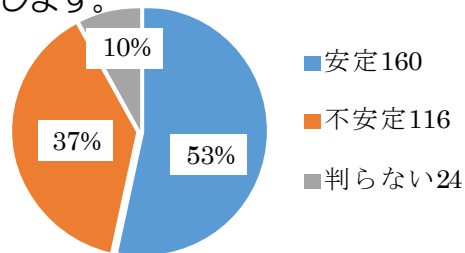

Q1 本人に病識はありますか。

1 ある 186 2 ない 60 3 わからない 52 記入無 9

問16 現在、本人が受診している精神科医療機関は次のうちどれにあたりますか。

1 精神科病院 152 2 大学病院や総合病院などの神経科・精神科 37
3 神経科・精神科診療所（クリニック） 91 4 心療内科 9
5 その他 記入無 7

問17 現在の診療時間はどのくらいですか。

1 1回の診察時間 平均9.85分 回答232人
2 わからない 39
3 1か月の受診回数 1.78回 回答243人
4 わからない 22
記入無 42

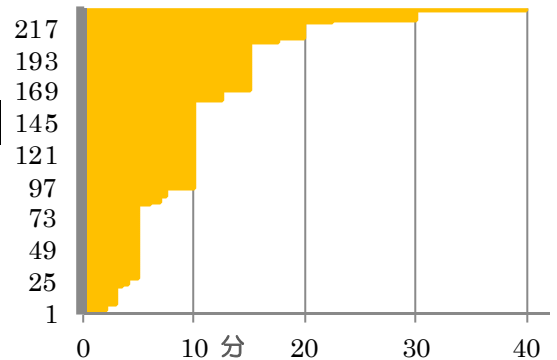

問18 現在、本人が受けている医療サービスにあなたは満足していますか。

1 満足している 110 2 満足していない 67
3 どちらとも言えない 101 4 その他 () 14 記入無 18

不満はない、感謝している。

本人が医師との関係を良くしているので、それで良いと思う。

面会にも行ってなく分かりません妹からの電話でしか様子がわかりません

病状は落ちついて来ているが投薬がふえるのは何故？効能は程んど同じ

入院中で何も受けていない

クリニックなので休診の時間帯に悪くなった時に相談出来ない

診察時間がかかり短い点は不満、しかし先生との相性が良いので助けられています

主治医が良く変わるの薬が違ってくるので症状も変わってくる

本人は主治医を信頼しているのでその点では安心しているが、家族とのコンタクトを全然とられないので不安もある

もっと話を聞いて欲しい

本人にもっと話しかけて色々聞いて欲しい

担当の医師が転院されるので次によい医師に診てもらえるか心配

問19 あなたが医療サービスに対して希望することは何ですか。あてはまるものすべてに○をつけてください。

- | | | |
|------------------------|----------------------------|--------------|
| 1 病名の説明 | 2 現在の病状の説明 | 3 回復の見通しの説明 |
| 4 薬の説明 | 5 その他の治療方法の説明 | 6 本人への接し方の説明 |
| 7 利用できる社会復帰に関する社会資源の紹介 | 8 家族の悩みごとの相談 | |
| 9 家族のみの相談 | 10 急変期の対応（時間外・夜間・土曜・日曜・祭日） | |

11 その他（ ）

他の病気と精神症状が同時にある時の医療機関が無いので受診や入院できる所を作ってほしい。

よくしてもらっています

本人が納得すれば良い。

社会資源の積極的導入

1回10分のキッチリ診察で1体何が出来よう？もっと本人の心に寄り添った診療でなければ駄目だ。時間は短くとも！

本人の許可がなければ先生の面接が出来ない

3分間心療でなく対話による診療

本人が受診拒否して困っているのに連れて行けないので困っているのにとにかく連れてきて下さいと言うのみなので医師による自宅訪問診療を望みます

よくわからない

暴力沙汰の折緊急入院の対応 例えば迎えに来て貰いたい

本人が希望した時のショートステイ(1泊だけでも)などがあれば助かる

毎回の往診

薬以外の心理教室を本人対象家族対象に行ってほしい

時間外・夜間・土曜・日曜・祭日、急変期の対応

本人の老後についての不安(面倒を見る側が先に亡くなるかもしれないので)

他科への受診・入院、家への訪問で総合的に指導、家族関係・家事も含めて・社会資源も含めてご家族がいない方について支援者からの情報が必要

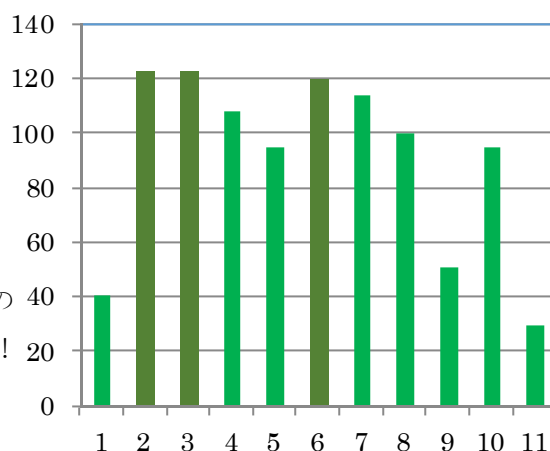

兄弟で支えあっていますが今後皆老齢となって行くのが心配

服用する事だけが治療なのか疑問

親亡き後の対応の仕方など

青年グループなどの集いの場、本人が悩みを解決できるような継続的な支援

復帰後のフォロー

最初の病院で病名病状の説明家族の不安に何の説明がなかったので看護に悩んだ、クリニックに代わり少し話を聞いてもらえて本人も家族も助かりました

悩みに対して適切な対応

項目	1	2	3	4	5	6	7	8	9	10	11	記入無
人数	43	123	123	108	95	120	114	100	51	95	30	27

Q1 本人の治療について主治医から十分な説明を受けていると思いますか。

1 思う	126	2 思わない	139	3 その他 ()	34	記入無	13
------	-----	--------	-----	-----------	----	-----	----

てんかんで脳波の状態をほとんど受けていない

質問して聞くようにしている

現状より、回復、向上の期待、希望が持てる方法

今少しわかりやすく説明してほしいと思う

だいたい受けていると思う

なんとも言えない

先生が数回変わっているのでこれまで話してきた事が正確に引き継がれているのか不安

親に対しては特に説明はない

医師が長く定着しないのは家族にとって不安

受診を再開して間もないので今は何とも言えない

本人及び家族の疑問に十分に答えてもらっていない

結婚していて夫と生活しているので私たちが主治医のところに行くことは絶対にしないようにということです 私たちが関わると薬を飲まないと言っていて説明は？です 以前は説明は受けていましたが最近では状況説明は受けにくいです

少しは思う

先生から細かい説明はありませんが質問や相談したい時はいつでも診察日に行けば話を聞いてもらえます これまでに病名が中々確定し難いようで2・3の病名かも？と説明されています

医師からの先々どうなるか詳しい説明がない

本人が同行通院を拒否する

本人が拒否しても家族が医師とお話できるようにしてほしい(診察料は払う)

受けても理解できない状態

症状により治療の仕方が変わるし本人のみで受診しているのであまり説明は受けていないと思う

日が浅いから

現状では自分で調べるしかない、医師にも十分わかってない面もあると考えます

本人には説明があると思うが家族には全然様子がわからない

よくわからない

後に初期段階での入院の重要性を納得できていたらと悔やまれる(入院への家族の抵抗もあったので)

時間が少ないから充分わからない

薬のみ

問20 本人が初めて精神科医療機関を受診した際、不満に思ったことはありますか。あてはまるものすべてに○をつけてください。

- 1 精神科医やその他の職員の態度が、不親切、威圧的だった。
- 2 本人の話を親切に聞いてくれなかった。
- 3 家族の話を親切に聞いてくれなかった。
- 4 病名や治療方法について、本人への十分な説明がなかった。
- 5 病名や治療方法について、家族への十分な説明がなかった。
- 6 診察まで時間が長すぎた。
- 7 精神科医療機関の建物の外観や待合室の雰囲気が悪くなかった。
- 8 そういう経験はなかった。
- 9 その他 ()

特に不満はない。

通院になるまでは診療時間も長く家族の話も良く聞いたが通院になってからは回復したこともあり「3分間心療」になって今日に到る

別にこんなものかと思った

他の人が付きそったので判らない

20数年前であり私自身動転してよくわからなかった

まず病気が発生した時ほとんど予約受付が多くこまった事があった

大学病院であったが適切であったと思う

薬の副作用が不安だった

何年もの間一体何の病気が全く医師から説明がなかった

初診の診察は充分時間を取って下さった、6時間くらい待った、だから待ち時間は長かったが病名も付かなく薬もない、ただ0歳〜大変かわった子供で苦勞して育てた。多分アスペルガーだったと思うが今から30年くらい前だったのでまだ認知されていなかった

強制的入院だった 早い時期に本人に接触し治療してほしかったが家庭への訪問を断わられたのは辛かった
本人と友人でいったらしくかえて悪くなったといっていた

どうすればよいか全くわからず戸惑うばかりで不満を考える余裕はなかった

両親(すでに死亡)が連れて行ったので私はよく知りませんでした、両親は積極的に家族の協力を呼び掛けられず二人だけで悩んでいたと思います(世間体が悪いのもあったと思う)

個室に案内されたが、牢のようで大変ショックを受けました、生命が危険な状態だったので入らざるをえなかったがやむを得ない事なのかはわからない、カメラによる監視は必要最低限においてほしい

主治医以外に相談相手として親の相談に乗ってもらいたい願いを受け止めてもらえるケースワーカーの先生でも、結局本人を連れて来てくださいで、らちが明かないもどかしさと不安がいっぱいです。入院を望んでも受け入れてもらえなかった

初診日に適当な医療機関が見つからず大変だった

病院のイメージが怖くて何から聞いていいかわからなかった

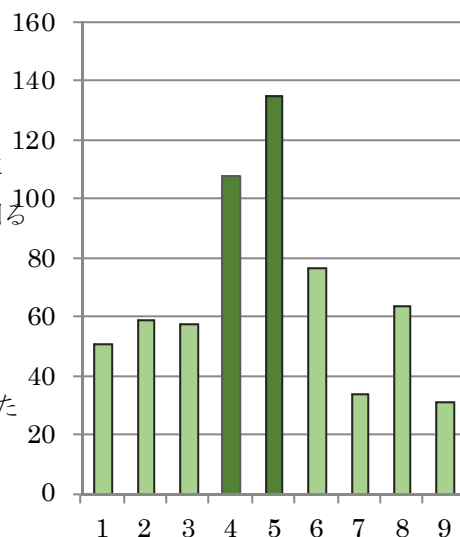

診断名がコロコロ変わり担当医も変わった、薬についての調整が時に言う事が違う

病気の急変期の対応や症例、先の見通しなど説明がなかった

はじめ総合病院にかかり非常に待ち時間が長く他の科と同じ待合室で非常に落ち着けなかった

本人は色々話さない、私が話すと本人に聞いているんですと

項目	1	2	3	4	5	6	7	8	9
人数	51	59	58	108	135	77	34	64	31

記入無
32

問21 入院回数、通算入院年数は何年ですか。

1 入院回数

2.79回	回答216人
-------	--------

2 通算入院年数

4.15年	回答193人
-------	--------

記入無しあり

問22 現在、本人が入院している家族に退院についてお聞きします。

1 退院させたい。

11

2 入院させておきたい

31

記入無しあり

問23 問22で「入院させておきたい」と答えた方にお聞きします。その理由についてあてはまるものすべてに○をつけてください。

- 1 肉体的にも精神的にも限界である。
- 2 周りに迷惑がかかる。
- 3 家族関係が悪くなる。
- 4 一緒に生活する場がない。
- 5 病状の対応に自信がない。
- 6 生活を支える自信がない。
- 7 病院にいれば安心できる。
- 8 親の介護がある。
- 9 他に障害者がいる。
- 10 その他

年齢で1対1の対応が出来ない

本人との対応にトラウマが出来私自身が介護者として失格か不適應である

姉弟同時には面倒みれない

孫の面倒をみている 息子共働きおよめさん看護師息子労働時間長い

24時間息子とつきあうのはしんどい 当人の顔色や気持ちの変化に対応できない

自殺未遂

私どもには到底看ることができず悩みながら入院させています、面会に行くたびに泣けてきます

一度退院して悪くなると身動きできず又本人を入院させることもできない、本人が動かないから

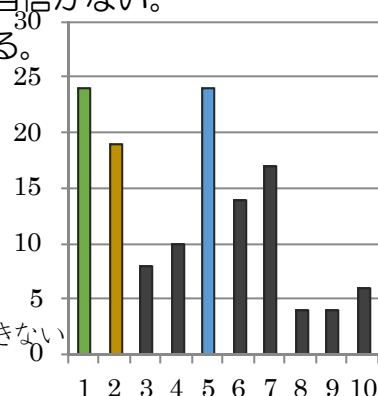

項目	1	2	3	4	5	6	7	8	9	10
人数	24	19	8	10	24	14	17	4	4	6

記入無
1

Q1 本人の日常生活を支える社会資源があれば退院可能ですか。

1 はい

17

2 いいえ

24

3 その他 ()

13

記入無しあり

重い状態での受け入れ施設がない

本人が受け入れない なる様説得できれば良いが

グループホームで生活して欲しいのですが本人が1人の生活を望み2年弱しか1人で生活出来てない

病状がとても重いと思われるLDRからも病院しかないと言われている息子でも人間らしく対応してくれる施設があれば退院させたい それは親亡きあとにも続けられたらと思う 当人が安心しておだやかにすごせる場があれば

現在クロザクル使用中なので決められた期間入院が必要

24 時間身の回り・医療もきちんとしていけば退院させたい、病院よりスタッフがもう少し多くて個人的にも接して頂ける施設であれば退院させたい、そこでおだやかに医療・福祉面がしっかりしていればと願うのですが？
(人間らしい生活を送ってほしいと思う)

わからない

本人が社会資源を利用しない、しても長続きしない

IV 福祉サービスについてお聞きします。

問24 本人の現在のサービス利用及び就労状況をお伺いします。あてはまるものすべてに○をつけてください。

- | | |
|----------------------------|-----------------|
| 1 医療機関のデイケア・ナイトケア利用 | 2 地域の作業所や通所施設利用 |
| 3 地域活動支援センター（地域生活支援センター）利用 | |
| 4 生活訓練施設利用 | 5 ホームヘルパー利用 |
| 6 グループホーム・ケアホーム利用 | 7 一般就労している |
| 8 就労移行支援利用 | 9 就労継続支援A型利用 |
| 10 就労継続支援B型利用 | 11 どれも利用していない |
| 12 その他（ ） | |

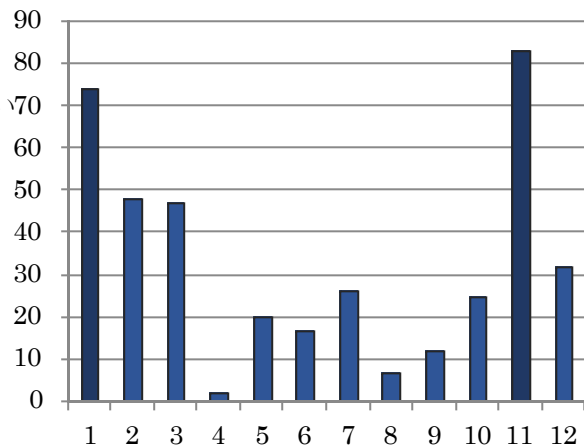

ひきこもり

年齢的に就労は考えないが普通の老人福祉を受けたい

訪問看護

家に引き込み

現在入院中

入院中

自社のところへ週3回午前中働く

要介護老人ホーム

教会参拝

どれも受け入れてもらえない重度(窓口がせまい)(作業も出来ず、それなりに)

近くA型を利用予定(2月中旬)

就労支援センターの支援をうけ障害者として短時間働いている

入院している

障害者向けハローワークに行き就職先をさがしてもらった 非正規社員で働いている

病院でのSSTに通っている、どういう状態になったら作業所・デイなどに通わせるべきかタイミングがわからない、将来少しでも収入を得る手だては欲しいと思っている

自営業の手伝いで小遣いを得ている

入院中なので解答不可

通院の時のみ1カ月に2回デイケア利用

家事を行っている

今までこのような福祉サービスがあるとは知らず一度も利用していません

本人が良くなるにつれ自分で、絵・アートのお店を作りつつある

中学生なので中学校の保健室登校している

利用の情報は全く入ってこない、どういう方法・手段でしょうか

生活介護事業所

平成25年3月から月に2回訪問看護を受けています

通所できるか心配

訪問看護

自宅で父親と農業に従事(手伝うという立場ではあるが)

項目	1	2	3	4	5	6	7	8	9	10	11	12	記入無
人数	74	48	47	2	20	17	26	7	12	25	83	32	12

Q1 サービス利用の頻度を教えてください。複数利用者はトータルでお答えください。

1 開所日毎日	33	2 平均週3日~4日	53	3 平均週1日~2日	34
4 平均月1回~3回	25	5 その他()	27	記入無しあり	

現在は休み中

週5日6時間のパートタイムで一般就労

バラつきあり。1ヶ月休みの時もあれば週3日以上通所の時もあり

だんだん遠のいて、今はほとんど利用出来ていない

毎日家に居て寝たり起きたりして居る。

夕食サービスを週一回ほど

気が向いたときのみ利用

週5回

わかりません

問題の起きた時の相談

皆無

利用していない

ほとんどない、たまに旅行とか参加している

Q2 サービス利用に至った経緯を教えてください。

- 1 医療機関の紹介 2 地域生活支援センターの紹介 3 保健所の紹介
4 作業所や通所施設の紹介 5 その他()

家族会を通して

友人の紹介 ハローワーク

家族会で始めて知った

デパートでの販売を見て

知人の紹介

医師に聞きました 何か社会復帰に向けて出来ることはないかと

自分で探した

医院に併設

知人

生活訓練施設の紹介

家族会

亡き母からの引き継ぎ

デイサービスに行くことを条件に退院した

- 親が情報を集めた
- 本人と家族で直接
- 家族会のメンバーさんより紹介
- 家族会
- 家族会
- 本人がチラシを見て紹介をしていただいたようです
- 本人がインターネットで見つけました
- 私が探した
- NPO 法人
- 安定所

項目	1	2	3	4	5
人数	81	27	18	19	28

記入無しあり

Q3 本人が一般就労されている方にお聞きします。

1 正社員 4	2 非正規社員 7	3 アルバイト 23	4 自営業 2
5 その他 () 2	記入無しあり		

問25 精神障害者保健福祉手帳を持っていますか。

1 持っている 280	2 持っていない 24	記入無 2
-------------	-------------	-------

問26 手帳を持っている方に等級をお聞きします。

1 1級 12	2 2級 253	3 3級 15
---------	----------	---------

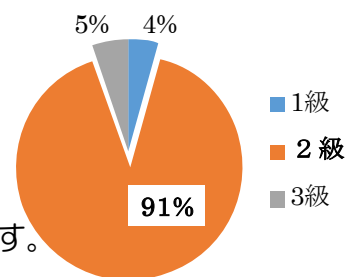

問27 問25で「手帳を持っていない」と答えた方にお聞きします。

- 1 手帳制度を知らなかった。
- 2 手帳制度は知っていたが、持っていることを知られなくなかった。
- 3 手帳は、将来も持たせたくない。
- 4 本人が拒否している。
- 5 本人が了解すれば申請する。
- 6 その他 ()

愛護手帳をもっている

わかりません

持ちたくなく拒否していたが高校へ行くので必要で申請した

項目	1	2	3	4	5	6
人数	18	5	2	8	10	4

記入無しあり

問28 障害年金を受給していますか。

1 受給している 245	2 受給していない 59
--------------	--------------

問29 障害年金を受給している方に年金種別をお聞きします。

1 国民年金 178
2 厚生年金 56
3 共済年金 11

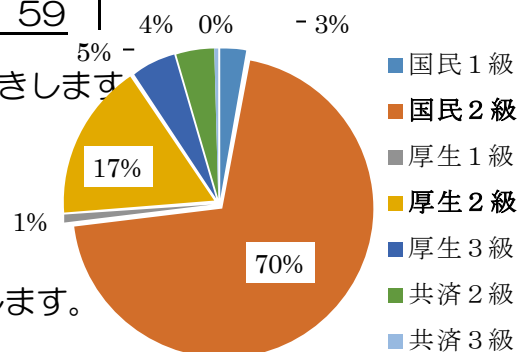

問30 障害年金を受給している方に等級をお聞きします。

1 1級	2 2級	3 3級
------	------	------

種類	国民年金		厚生年金			共済年金		
	1級	2級	1級	2級	3級	1級	2級	3級
人数	7	172	2	41	12		10	1

Q1 問28で「障害年金を受給していない」と答えた方にお聞きします。

- 1 障害年金の制度を知らなかった。 6
- 2 障害年金の制度は知っていたが、今は考えていない。 13
- 3 本人が拒否している。 10
- 4 申請したが受給要件に該当しなかった。 19 記入無しあり

Q2 Q1で「申請したが受給要件に該当しなかった」と答えた方にお聞きします。申請はどのようにされましたか。

- 1 本人で申請 3
- 2 家族で申請 12
- 3 医師やワーカーと相談して申請 8
- 4 その他() 18 記入無しあり

家族会に相談して病院のケースワーカーにして頂く
社会保険労務士

Q3 Q1で「申請したが受給要件に該当しなかった」理由は何でしたか。

- 1 初診日証明 3
- 2 保険料未納 12
- 3 障害状態 6
- 4 病名 4
- 5 不明 3 記入無しあり

V 所得についてお聞きします。

問31 本人の所得についてお聞きします。

- 1 障害年金 平均 70,816 円/月 回答 239 人
- 2 就労 56,928 円/月 回答 48 人
- 3 生活保護 25,722 円/月 回答 8 人
- 4 その他 70,000 円/月 回答 1 人
- 5 所得の合計 84,761 円/月 回答 262 人

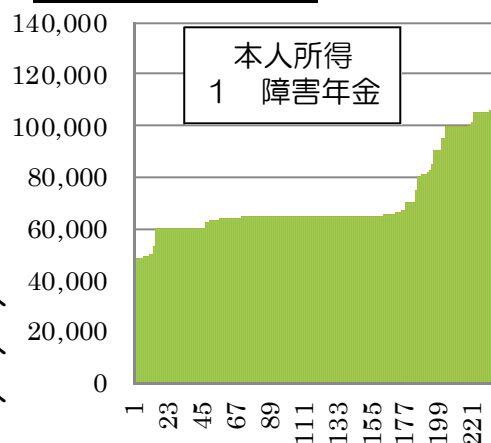

問32 同居・別居にかかわらず、本人の生活にどのような支出をしていますか。

- 1 食費 2 住居費 3 光熱水費 4 医療費 5 衣服費
- 6 交際費 7 通信費（携帯電話やインターネット）
- 8 娯楽費（旅行やイベント） 9 交通費 10 こづかい（日用品）

11 支出なし 12 その他()

収入がない時は5・6・7・8・9・10とふえる
少しずつ

月に本人から3万円家に入れてもらっています。本人が衣料品等必要なものは自分で買っています。お金の管理は本人にまかせていますが無駄遣いはしていません。今のところは親が見ていますが本人自立となると？
と思います。まだまだ自立は出来ないかと思うところも多々あります。

電気代、ガス代が多い

年金代

自分達と一緒になのでよくわからない

入院中

作業所にかかる費用 夕食、弁当代

面会時におやつやたまに食事お茶等に

社会保険料(国民健康保険料、国民年金保険料、国民年金基金)

本人資産あり 取りくずしている 月 20 万以上生活費

何か特別な事や(旅行、家などの修理)あった時

生命保険、自家用車の経費、国保料

家電など

本人の子供への援助

同居ですべてを支出しています本人は全く考えていない

項目	1	2	3	4	5	6	7	8	9	10	11	12	記入無
人数	210	102	145	99	148	50	86	73	52	139	16	25	20

Q1 あなたの本人の生活への支出合計金額はいくらですか。 **48,683 円/月 回答 185 人**

Q2 あなたの1か月の主な世帯収入はいくらですか。平均 **259,927 円/月 回答 218 人**

VI 日常生活についてお聞きします。

問33 本人の病状が悪化したときの危機的体験について、

あてはまるものすべてに○をつけてください。

- 1 家族が身の危険を感じることもある(あった)。
- 2 近所に迷惑をかけないか常に不安がある(あった)。
- 3 本人がいつ悪化するか恐怖心がある(あった)。
- 4 リストカット、自殺の不安がある(あった)。
- 5 家族自身の精神状態・体調に不調が生じた。
- 6 医療機関に相談しても「本人が受診しないと何もできない」と協力してくれなかった。
- 7 保健所に相談に行ったが、何も協力してくれなかった。
- 8 警察に相談しても、何も協力してくれなかった。(事件性が今すぐうかがえないため)
- 9 警察に通報せざるを得ない状況になった。
- 10 特に苦勞や不安はなかった。
- 11 その他 ()

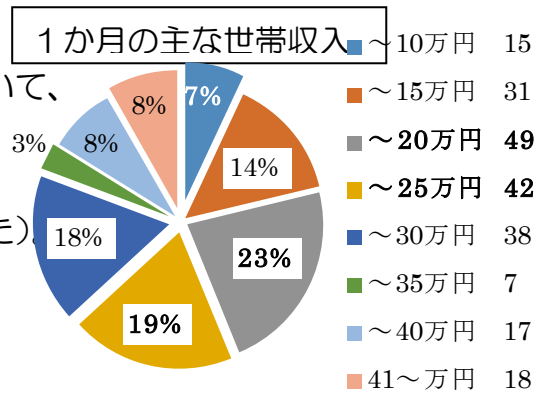

病気の特異性について地域や警察も理解出来ていない

本人の持ちもの(古いバイクや車)の処分

病気に対する深刻さの認識がなかった

受診につなげる方法がないのに一番困った

警察が知識不足で本人をますます悪化させ対応が最悪に落ちた

外泊時は姉、弟の間柄なので注意したりした事に後悔し疲れてしまいます

本人の不安が強く警察を呼んで安心したいという時もあった

安定はしているので心配はしていない

医者にかかるように説得するのが大変だった

救急車で大学病院に連れて行く時、勝手に警察がやってきて本人の事を色々聴いて記帳した

いろいろな所へ相談していたが、さげられなかった 本人・家族・友達 協力してもらっていたが、つかれていた

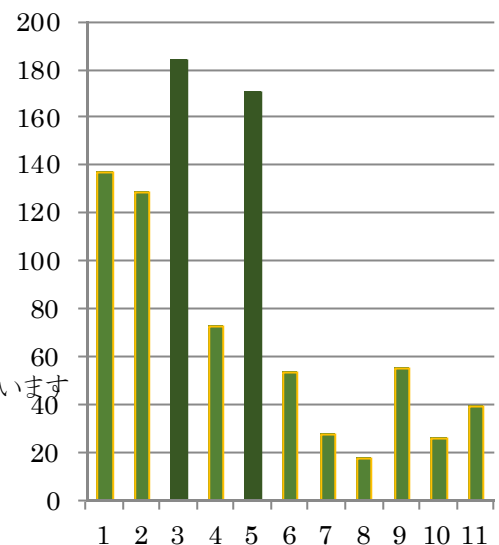

悪化したときは直接ナースステーションへ行き何とかしてくれといった
 刃物をもったり家具カベに穴をあけた時DRに相談に行ったが何も答えてくれなかった
 何度も地獄を見た 何度も何度も修羅場だった長い期間
 警察の協力があって入院できた よく理解協力があつた
 こらばりくす名古屋 全く相談にもなりません 何の為にあるか理解できません
 別にない、常に当事者の病状について不安な気持ちを持っている
 危機感無し

⑨については本人にしては小遣いが不足していたと思う(年金が戴けなかったので)

刃物を出したことが沢山あったが警察を呼ぶことは本人に辛い思いをさせると思って我慢をした

退院後再入院をお願いしたが連れて来てくれないとだめだと解り断念

心配はあつた

(当時)身近な人・親類に気楽に相談出来ない病気と思ひ込み、どこに相談するのが良いかわからなかった

本人の命の管理、インシュリンの拒否などのため、又過食過飲

家族や本人の夫で対応できてきた

会社へ行けなかった

2年間父親がアパートで別居生活して悪化を防止した

警察に相談、病院に連れて行ってもらった(警察はよく統失の事を知っていて相談にも好意的、本人にも)

自殺しようとするので見張るのが大変だった、警察に見張るように言われ辛かった

危険な場所へ登ったり走ったりするので本人の安全が心配

連休や盆正月が多く相談出来なかった、徘徊がひどくどこへ行ってしまうか不安であった、火事を起こさないか不安

ふすまを足で踏んだり包丁で刺したりして夏は無し、冬にいつも新しいふすまを入れている

これまで危機的体験はないが、それでも常に不安を感じている、社会の不安定さや諸事件が多いので

項目	1	2	3	4	5	6	7	8	9	10	11	記入無
人数	137	129	184	73	171	54	28	18	55	26	39	19

問34 今後、起こると予測される困難や不安はどのようなことですか。あてはまるものすべてに○をつけてください

- 1 家族の高齢化 2 祖父母の介護 3 親亡き後 4 病気の重篤化
 5 家族の病気(死別など) 6 経済的な問題 7 孤立・無縁
 8 日々の暮らし 9 特にない 10 その他()

本人・周りへの不安

本人の死亡

本人の就労がどうなるか

自分の子供の成長・療育

本人の別れた夫と子供との関係

身体的病気の発病

病気と本人の生き方の区別なのが先生も手を

こまぬいている アルコール依存もある様

高齢で親が老いていくため息子のことや自分たちのことが心配だ 私共の世話をしてくれる人がいない

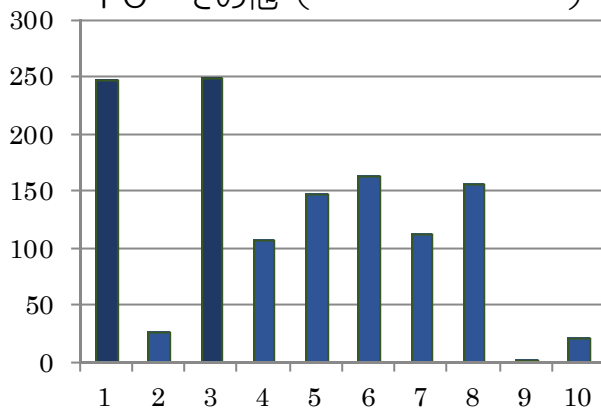

大雪災時の避難所暮らしは多分本人は適応がむづかしい、どんな状況下で生活が可能か心配
 買い物をはきもしないハイヒールや赤いオーバーやブランド物のカバン小さい服髪飾り口紅をたくさん買ってくる
 のでいつも店屋さんに行って返品してくる、店の人にいつもひどいことを言われ私は謝ってばかりで疲れます

項目	1	2	3	4	5	6	7	8	9	10	記入無
人数	247	26	250	108	148	163	112	157	3	22	3

問35 精神科治療の中断や病状が悪化したときに対応してほしいことは何ですか。主な
 もの1つに○をつけてください。

- 1 医療・保健所・福祉の専門職が訪問して、本人に働きかけてくれる。 142
- 2 すぐに入院できるように訪問して本人を搬送してくれる。 85
- 3 病状が悪い時に、24時間365日対応してくれる。 126
- 4 その他 () 10 記入無 22

親が老齢化し面どうみられなくなった時の対処
 それぞれ違うのでなんとも言えない
 対応してくれた
 24時間専門家が対応してくれる日が一日も早く表れることを希望します
 本人の判断能力の弱さ
 精神科いがいの病気や怪我でも家族以外の人に対応してほしい

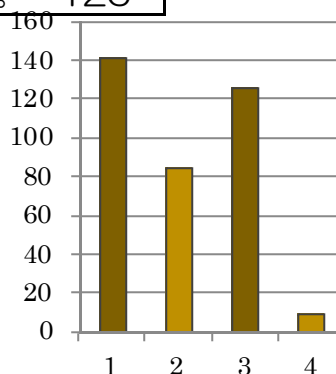

問36 親亡き後(家族が支援できなくなった状態も含む)、本人にどのような社会的支援
 を望みますか。あてはまるものすべてに○をつけてください。

- 1 24時間365日対応の相談支援 187
- 2 医療・福祉の訪問支援 181
- 3 サービス利用の相談支援 157
- 4 地域の見守り 86
- 5 成年後見と権利擁護 108
- 6 その他 () 16
- 記入無 13

グループホームを設置して見守る
 兄がいるので、兄に感謝
 1~3が継続的に「個別に」(一人、ひとりに対応する)行われる様に
 担当の相談員がいて何事も相談し支援する体制
 時々の年齢等で分からない 老人ホームの様な施設がほしい
 住む家の紹介
 息子は人とのコミュニケーションがとれず身のまわりの事も出来ないので
 24時間見守ってほしいそのような施設がほしい
 入所施設の整備
 シェアハウスでの生活を家族が支援できるうちにならすように入居させたい
 日常の金銭管理

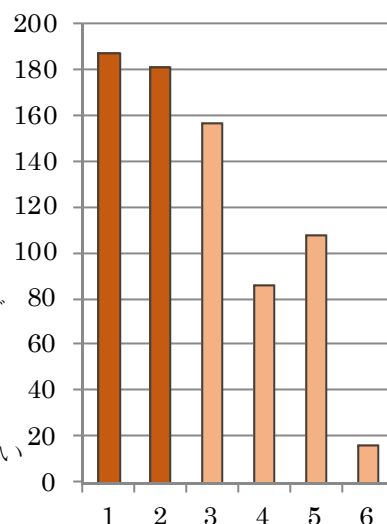

地域に精神科の理解を深める病気に対して行政からしてハイト的で知識にとほしい
 親亡き後は本人一人になるため、不安・ひきこりの為訪問支援も困難な状態妄想・幻聴などが激しい状態
 などを受けたくても難しい
 グループホームなど生活を支える機能が安定してある事、グループホームによる共同生活およびスタッフの見
 守り
 就労支援

最後に残った子をどのようにして埋葬して墓に入れるのか(2人の子供のお墓は作ってあるが最後の子が亡くなった時は25万円支払いすることになっている)

旅行など無理さ

持ち家もないので共同の住居があれば

Q1 市町村窓口（保健所含む）に相談に行ったことはありますか。

1 はい 189 2 いいえ 102 記入無 15

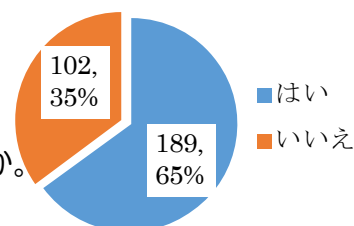

Q2 地域生活支援センター（相談支援事業所）に相談に行ったことはありますか。

1 はい 105 2 いいえ 171 記入無 30

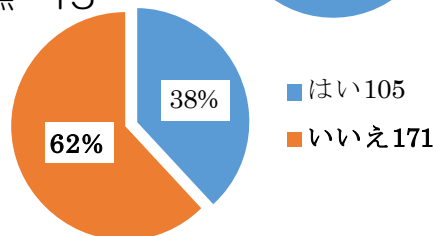

問37 本人が病気になってから、あなたは、それまでやってきた趣味などを行う余裕がなくなったことがありますか。

1 ある 177 2 ない 87 3 趣味が持てない 30
4 その他() 19 記入無 14

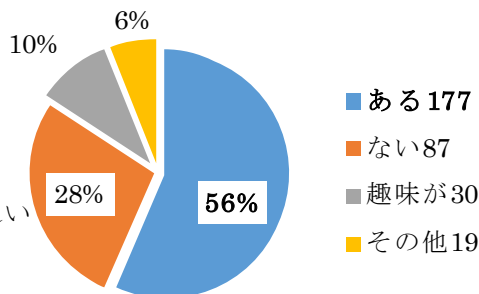

1部ある 危ない事はしない

全部一切を捨てた。

制約はあった

病気が発病すると同時に職をやめざるをえない

趣味をしている間は忘れられるから無理にでも笑顔でいて欲しい

仕事と息子のことで精一杯でした

寝ている時間もけずられて

親の死後私が中心となり支えているが思うような仕事は出来ずにいる

病状悪化時は出来なかったが現在は落ちついているので持っている

自分の好きなことやりたいことが後回しになる

子供を産むこともあきらめた

夢をあきらめた

外で仕事をまだ続けられたが家に入って本人の話し相手となった

Ⅶ 相談できる専門家についてお聞きします。

問38 あなたにとって、安心して信頼して相談できる専門家は誰ですか。あてはまるものすべてに○をつけてください。

- 1 主治医 2 看護師 3 保健師 4 病院のソーシャルワーカー
5 作業所や地域生活（活動）支援センターの職員
6 行政の職員（保健所・障害担当者など）
7 信頼できる専門家がない
8 特にない 9 その他

互いに時間が少ないので信頼するまでにはいかない

主治医も6~1年以内に担当が変わり信頼薄い

現在は誰もいない

名家連の役員の方々

地域の民生児童委員

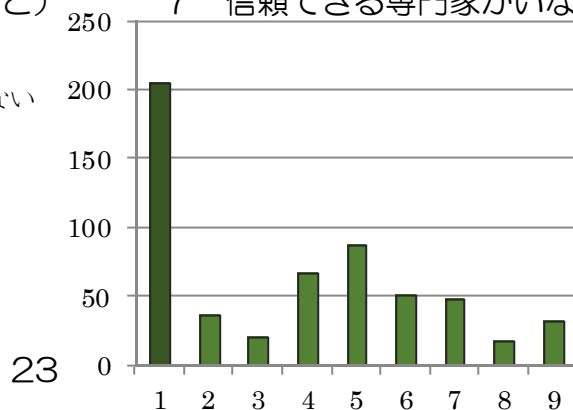

家族会

NPO 法人や友人

今から深く考えようと思う

1～7は全部無し！皆忙しく話も出来ぬ。人事だ。只当家族会の役員のみ当事者を持っているので！

今の所親なきあとのことはどうしていいかわからず誰に相談していいかわからない

メンタルフレンドの“みつ屋”の責任者木田さん、メンタルフレンドのアフターフォローから様々な問題を真剣に考えて話してくれる(訪問月一回)こんな人が先生であつたら皆の手じかにいてくれたらと思う

項目	1	2	3	4	5	6	7	8	9	記入無
人数	205	36	21	67	88	51	48	18	32	7

Ⅷ 家族の健康状態についてお聞きします。

問39 あなたの健康状態をお聞きします。あてはまるものすべてに○をつけてください。

- 1 十分に睡眠がとれない 2 食欲がない 3 疲れやすい
- 4 抗精神病薬・睡眠薬を服用している 5 持病があり治療を受けている
- 6 介護給付を受けている 7 特になし 8 その他()

ストレスがたまる

うつ病はうつると言われるがここ2～3ヶ月変調がかんじられる

高齢化

安定剤で調子を整える

うつ病の薬の服用 夫は心筋梗塞で手術している

介護支援

血圧の薬服用

本人発症後この6年間で体重が10キロ減少し、睡眠食欲が落ちたので心療内科で受診している

本人の症状で睡眠不足の時がある、お風呂トイレまでついてくるので息が詰まるときあり

自立支援サービスを受けている

骨粗鬆症

睡眠薬を所定の1/3服用している

パニック発作

下肢の手術歴あり無理なことはできない

自分が慢性病でストレス大なので荷物がよけい重たい

足が弱くなりリハビリ通院

年齢と共に健康状態が向上することは無い

項目	1	2	3	4	5	6	7	8	記入無
人数	91	8	129	73	130	5	66	22	7

Q1 あなた以外の家族(本人以外)の健康状態をお聞きします。あてはまるものすべてに○をつけてください。

- 1 抗精神病薬・睡眠薬を服用している 2 持病があり治療を受けている
- 3 あなたが日常生活の世話をしている 4 あなたが日常生活の世話を受けている
- 5 介護給付を受けている 6 特になし 7 その他()

夫が身体障害2級で現役中

高齢 仕事をしている
 同居の姉と本人との間に入りバランスが取れない
 夫がホームに入っている 有料ですので月23万位いる
 夫2年前に心筋梗塞で手術している
 本人と2人暮らし
 他の家族なし
 夫が腰椎ヘルニアでリハビリ治療身体障害2級
 胃炎(薬を飲み始めて5年になります)
 高齢のため治療は受けていないが生活は困難
 兄(??)も統失である

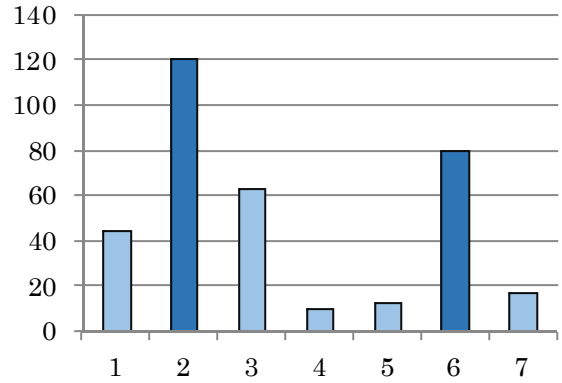

項目	1	2	3	4	5	6	7
人数	45	121	63	10	13	80	17

記入無しあり

Q2 あなたは、常に生活上の不安を抱えておられますか。

1 はい 189 2 いいえ 97 記入無し 20

Q3 本人が病気になられてから、あなた（あなた以外の家族も含む）の生活状況に影響がありましたか。

1 あった 267 2 なかった 31 記入無し 8

Q4 あなたは、本人や本人以外の家族の支援に限界を感じたことがありましたか。

1 あった 221 2 なかった 61 記入無し 24

IX 学校教育についてお聞きします。

問40 前駆期（発症前）の本人の体験をお聞きします。

1 いじめの体験があった 111 2 不登校の体験があった 91
 3 特にない 108 4 その他() 28 記入無し 14

海外で生活していたので
 摂食障害が永くあったので食事に特に気をつけている現在も？
 睡眠がとれないストレス
 けがをして帰ってきたが詳しく言わなかった
 おとなしく手のかからない子供だった
 親は気づかなかった
 他県で病気が発病しそのまま家に一人でたどりついたじょうたい
 朝が起きづらかった
 発達障害がある
 作業所に行けなくなった時期があった
 本来はいじめであったと思われます
 学校で昼食を抜いたり通学バスの中でイスに座ると上級生のいやがらせ どんな事でもがんばってしまう
 部活でうまくいかなくなって本人がストレスを感じていた
 はなはだしい不登校 学校での場面かんもくテスト白紙回答
 自己中心

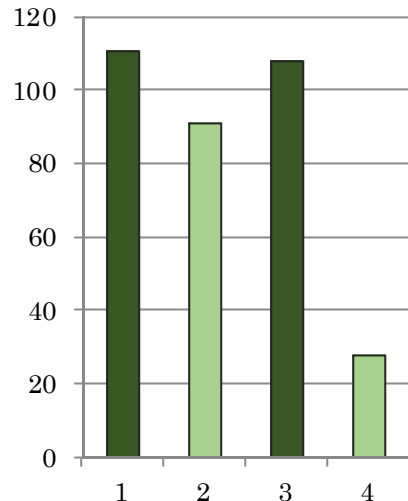

X 名家連の今後の活動についてお聞きします。

問42 あなたが名家連に対して期待する活動はどのようなことですか。あてはまるものすべてに○をつけてください。

- 1 病気や医療についての知識を学ぶ
- 2 本人への接し方を学ぶ
- 3 障害年金や様々な制度の内容や利用の仕方を学ぶ
- 4 お互いの悩みや苦勞を打ち明けて話し合い、励まし合う（家族交流など）
- 5 家族が願う事業を運営する
- 6 行政や関係機関への働きかけ
- 7 一般市民の精神障害への理解を促進する活動
- 8 その他（ ）

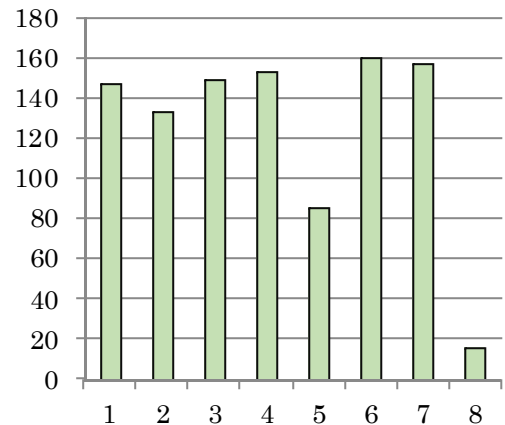

「家族会」活動や運営の研修

本人の病識をどう伝えるのか？

尚疾病者個々に適したアドバイス

親亡き後についての学習会を開いてほしい

病状に応じた職場に通わせたい

①早く愛家連の傘下をやめ「名家連」が独立すること。②名古屋を東西南北4つに分け各区の家族会とは別にもう1つ家族会を作ること。

一般企業だけでなくモット公務員に二人1人前で働けるよう働きかけてほしい

上記の事はされています ただ我家では身近に感じられてないのは、自分たちが参加しにくい

JR・名鉄への運賃の軽減、名古屋市に対して扶助料の支給を要求

患者それぞれの悩み、将来に対する不安を具体的に聞いてもらえる機関（電話相談じゃなく）

世界の精神障害者へ医療や就業、生活の進んだ事例紹介など

項目	1	2	3	4	5	6	7	8	記入無
人数	147	133	149	153	86	160	157	16	30

問43 今後、名家連が福祉サービス事業の運営を検討することについてお聞きします。

1 福祉サービス事業の運営を検討して欲しい 202

2 名家連が行う必要はない 18

3 その他（ ） 28 記入無 65

紹介事業などのサービス

わかりません 皆さんの努力に敬意を表します。

現在本人申請方式であるが本人にはその申請が出来ない。

気楽にいけるたまり場（喫茶等完備で）

サービス事業の運営に意見を言える場を作してほしい

よく分かりません

学生の時に申請したので年金がそのままなので普通の年金に手続き出来（変更）できないか？

当事者はいずれ年をとり他の病で死亡するので介護も追加して使えるよう願っています

現在なないろで種々な対応がなされていますがその関係はどうなるか解ない、今ある支援センターをフル活用

